

DINÁMICAS SOCIALES EN LA ACTIVIDAD TURÍSTICA EN EL ÁREA DE PROTECCIÓN ECOLÓGICA VOLCÁN IMBABURA, ECUADOR

SOCIAL DYNAMICS AND TOURIST ACTIVITY IN THE VOLCANO IMBABURA ECOLOGICAL PROTECTION AREA, ECUADOR

Jorge Armando Flores Ruíz ^{1*}

¹ Carrera de Turismo, Facultad de Ciencias Administrativas y Económicas, Universidad Técnica del Norte. Ecuador. ORCID: <https://orcid.org/0000-0001-7536-2805>. Correo: jaflores@utn.edu.ec

Fabio Elton Cruz Góngora ²

² Carrera de Turismo, Facultad de Ciencias Administrativas y Económicas, Universidad Técnica del Norte. Ecuador. ORCID: <https://orcid.org/0000-0002-3853-8768>. Correo: fecruzg@utn.edu.ec

Rosalba Josefina Martinez ³

³ Carrera de Mercadotecnia, Facultad de Ciencias Administrativas y Económicas, Universidad Técnica del Norte. Ecuador. ORCID: <https://orcid.org/0000-0002-3938-8300>. Correo: rjmartinez@utn.edu.ec

Marcelo Patricio Merino Naranjo ⁴

⁴ Carrera de Contabilidad, Facultad de Ciencias Administrativas y Económicas, Universidad Técnica del Norte. Ecuador. ORCID: <https://orcid.org/0000-0002-3619-1342>. Correo: mpmerino@utn.edu.ec

* Autor para correspondencia: jaflores@utn.edu.ec

Resumen

El reconocimiento legal de Geoparque Imbabura de la UNESCO; del Área de Protección Ecológica Taita Imbabura por el Estado ecuatoriano, generó expectativas sociales, sobre el mejoramiento de la gestión integral territorial del complejo volcánico Imbabura y el turismo rural regenerativo como alternativa que permitan la conservación de ecosistemas frágiles, la diversidad cultural y animar la participación social; los objetivos son reflexionar sobre las dinámicas sociales y las perspectivas que posibilitan consolidar un destino turístico competitivo, favorezca el desarrollo de acciones colectivas para activar las ofertas de productos turísticos locales y territoriales de la parroquias; Caranqui, La Esperanza, San Antonio y Angochagua; la metodología aplicada es mixta con métodos cuantitativos y cualitativos en grupos focales y observaciones de campo;

permitiendo como resultados examinar las relaciones y comportamientos entre organizaciones y grupos de interés convergentes, identificando patrones y estructuras que influyen en la conducta social, el fortalecimiento del capital social y diseño de estrategias para la gestión turística del patrimonio natural y cultural, permitiendo el empoderamiento de actividades, políticas y modelos de gobernanza como resultado de las dinámicas sociales asociativas y relacionamiento estratégico entre lo público y privado para lograr consolidar el turismo rural en el área de protección ecológica Taita Imbabura.

Palabras clave: dinámicas sociales; áreas protegidas; protección y gobernanza; turismo rural

Abstract

The legal recognition of the UNESCO Imbabura Geopark; of the Taita Imbabura Ecological Protection Area by the Ecuadorian state, generated social expectations regarding the improvement of the integrated territorial management of the Imbabura volcanic complex and regenerative rural tourism as an alternative that allows for the conservation of fragile ecosystems, cultural diversity, and encourages social participation; The objectives are to reflect on the social dynamics and perspectives that make it possible to consolidate a competitive tourist destination, favor the development of collective actions to activate the offers of local and territorial tourism products of the parishes; Caranqui, La Esperanza, San Antonio and Angochagua; The methodology applied is mixed with quantitative and qualitative methods in focus groups and field observations; allowing as results to examine the relationships and behaviors between organizations and convergent interest groups, identifying patterns and structures that influence social behavior, the strengthening of social capital and design of strategies for the tourism management of natural and cultural heritage, allowing the empowerment of activities, policies and governance models as a result of associative social dynamics and strategic relationship between the public and private to consolidate rural tourism in the Taita Imbabura ecological protection area.

Keywords: social dynamics; protected areas; protection and governance; rural tourism

Fecha de recibido: 09/01/2025

Fecha de aceptado: 10/03/2025

Fecha de publicado: 01/04/2025

Introducción

El artículo 405 de la Constitución del Ecuador (2008) establece, “El sistema nacional de áreas protegidas garantizará la conservación de la biodiversidad y el mantenimiento de las funciones ecológicas. El sistema se integrará por los subsistemas estatal, autónomo descentralizado, comunitario y privado, su rectoría y regulación será ejercida por el Estado. El Estado asignará los recursos económicos necesarios para la sostenibilidad financiera del sistema, y fomentará la participación de las comunidades, pueblos y nacionalidades que han habitado ancestralmente las áreas protegidas en su administración y gestión”.

Desde el año 2015, mediante esfuerzos colectivos de los Gobiernos Descentralizados de la Provincia de Imbabura y los Municipios Ibarra, Antonio Ante y Otavalo se creó en el año 2018 el Consorcio Taita Imbabura quienes de manera mancomunada trabajaron para la obtención de la declaratoria de “Imbabura Geoparque Mundial de la UNESCO” logro alcanzado el 17 de abril de 2019, en la sesión 206 del Consejo Ejecutivo de la UNESCO, logrando la declaratoria oficial del primer “Geoparque mundial” del Ecuador, con miras a la conservación y aprovechamiento sostenible del patrimonio natural y cultural. (Ministerio de Turismo (2024).

El 07 de septiembre de 2021, el Ministerio del Ambiente, Agua y Transición Ecológica, a través de la suscripción del Acuerdo Ministerial N° 33. Declara la nueva área protegida autónoma descentralizada Taita Imbabura, área protegida del estado ecuatoriano permita la protección de los bienes patrimoniales naturales y culturales, afincados en las 11 parroquias y 3 cantones Ibarra, Antonio Ante y Otavalo de la provincia de Imbabura. MAATE (2021), GAD Municipal Ibarra (2022)

El proyecto se centró en el levantamiento de la información de las dinámicas sociales relacionadas con la oferta turística, incidencia social y cultural, bienestar y satisfacción del turista en entornos rurales, de las parroquias La Esperanza, San Antonio, Caranqui del cantón Ibarra, bajo la integración de acciones académicas e investigativas orientadas a la consolidación y generación de información asociada a la actividad turística en el Área de protección Taita Imbabura relacionada a este cantón como área de estudio específica; la metodológica aplicada fue: investigación de campo, descriptiva, analítica y bibliográfica referente a la declaratoria de Geoparque Imbabura de la Unesco y Área de protección ecológica volcán Taita Imbabura, la conformación de los comités de gestión de las áreas protegidas, los emprendimientos de turismo rural de la Comunidad de San Clemente, el estudio de reconocimiento al galardón “Best Tourism Villages 2022 premio internacional “OMT” Angochagua y el análisis de la experiencia de formación y operación de los Guías de Turismo local del Geositio Complejo volcánico Imbabura.

Los objetivos planteados en el presente trabajo investigativo fueron:

- Analizar las dinámicas sociales asociadas a la actividad turística en el Geoparque Mundial Imbabura y del Área de protección ecológica del volcán Taita Imbabura del cantón Ibarra, Ecuador.
- Registrar la evolución y desarrollo de dinámicas sociales asociadas a la actividad turística en el territorio circundante al área de protección ecológica volcán Taita Imbabura en el cantón Ibarra.

La gestión de la declaratoria internacional de Geoparque mundial de la Unesco y la declaratoria del área de protección ecológica volcán Taita Imbabura, establece vínculos entre los actores locales, institucionales y sociales, la sociedad el turista o visitante y el territorio, motivando la participación y gestión activa de las ofertas turísticas en el destino turístico. El aprovechamiento de los recursos y la oferta de servicios más eficientes; relacionados con el patrimonio cultural inmaterial y natural, hospedería, alojamiento, gastronomía, conjugando aspectos para el bienestar humano mutuo para el turista y el gestor turístico; el cuidado y protección de territorio se vuelve en un requerimiento social e institucional.

En consecuencia, a ello los actores institucionales y sociales promueve acciones para conformar un sistema de gobernanza amplio entre Gobiernos autónomos descentralizados provincial, municipales, parroquiales en una sintonía con el marco jurídico nacional del Ministerio de Ambiente Agua y Transición Ecológica “MAATE” y las políticas internacionales establecidas por la Unesco en relación a las declaratorias de Geoparques mundiales. Geoparque Imbabura (2017); Unesco (2018).

La experiencia institucional del Gobierno Provincial de Imbabura, cuyo liderazgo posibilitó ejes dinamizadores de cambios socioterritoriales, asociados a la conformación de comités de gestión integrados por representantes del sector público y privado, la construcción de agendas de trabajo, el acompañamiento de valoraciones y sistematización de las características y potencial de los geositos y condiciones actuales del patrimonio icono histórico de la provincia “El volcán Taita Imbabura” y nuevas oportunidades de los emprendimientos exitosos como es la experiencia de turismo rural sostenible en la comunidad de San Clemente, el reconocimiento de mejor destino Mundial Angochagua y la formación del talento humano de Guías de turismo local en un trabajo colaborativo institucional, para el desarrollo de actividades científicas en miras de consolidar la información que sustente los requerimientos legales que posibilitaron alcanzar las declaratorias de Geoparque Mundial y área de Protección ecológica al área territorial del volcán Imbabura.

En este sentido el presente documento integra menciones de las autoridades nacionales e internacionales sobre la declaratoria de Geoparque mundial de la UNESCO, declaratoria de una nueva Área de conservación registrada en el Sistema Nacional de Áreas Protegidas del Ecuador “SNAP”, consolidación de turismo rural en las parroquias de Angochagua, La Esperanza, San Antonio y la parroquia urbana de Caranqui, las expectativas y afianzamiento del turismo de hospederías, agroturismo y ecoturismo en la comunidad de San Clemente, el Turismo gastronómico, vivencial y arqueológico en la parroquia de Angochagua; la consolidación organizativa del Comité de Gestión Taita Imbabura, Comité Técnico para la gestión del Geoparque Imbabura Unesco y guías locales de turismo local para el área de protección ecológica Taita Imbabura.

Materiales y métodos

La investigación integro la utilización de métodos de investigación mixtos; mediante un enfoque cualitativo se articula con una investigación de tipo documental, integrando métodos y técnicas de búsqueda, procesamiento y almacenamiento de la información expuesta en documentos físicos y electrónicos, la sistematización y análisis permite generar información argumentada en concordancia a la estructura del contenido científico.

Mediante métodos cuantitativos, expresada en la investigación de campo, la observación directa de la realidad y entrevistas a directivos, técnicos institucionales, guías de turismo local y emprendedores de la oferta turística local hospederías y centros gastronómicos de las parroquias; aportes que permiten orientar su participación en los procesos de declaratoria internacionales como primer “Geoparque mundial de la UNESCO” a la provincia de Imbabura en Ecuador, la declaratoria del área protegida número 63 en el SNAP, al Área de Protección Ecológica Volcán Taita Imbabura y el aporte presente y futuro de los emprendimientos para el desarrollo turístico local.

Tabla 1: Plan de recolección de información.

Pregunta básica	Explicación
Para qué	Investigar las dinámicas sociales asociadas a la actividad turística que fortalecen la gestión de las declaratorias de nacionales e internacionales al territorio de protección volcán Taita Imbabura cantón Ibarra.
Objeto de estudio	Las dinámicas sociales para la gestión del turismo en el área protección ecológica volcán Taita Imbabura.

Aspectos a investigar	Participación de los actores locales en la actividad turística y sus aportes en las declaratorias y gestión del área del volcán Imbabura.
Sujetos sociales	Directivos, líderes y emprendedores turísticos.
Técnica de colección de información	Entrevistas y recorridos en el territorio.
Instrumento de la investigación	Cuestionario con preguntas estructuradas y fichas de campo.
Periodo de la investigación	2017 - 2025

Fuente: Equipo investigación.

Para identificar las dinámicas sociales relacionadas a la actividad turística el equipo de investigación priorizó el análisis de relevancia internacional, nacional y actuares colectivos que han surgido en la última década en el entorno del atractivo turístico del volcán Taita Imbabura en la zona de la circunscripción municipal del cantón Ibarra, motivando la consolidación y análisis de información bibliográfica y recorridos de campo dirigidos a sitios de los emprendimientos comunitarios, San Clemente enclave de la gestión sostenible comunitaria en la provincia de Imbabura, turismo rural en la parroquia de Angochagua, ruta gastronómica en la parroquia La Esperanza, asociación de guías locales del volcán Taita Imbabura, seleccionados bajo el muestreo no probabilístico para aplicación de técnicas de entrevistas a actores de interés local.

Resultados y discusión

Dinámica internacional de reconocimiento Geoparque Mundial de la Unesco.

El interés colectivo de las autoridades que conforman el Consejo Provincial de Imbabura, hace que el 10 de julio de 2015, resuelva apoyar la implementación del Proyecto Geoparque Imbabura (2018) con el desarrollo de una visión de desarrollo de oportunidades investigativas, educativas fomento cultural, sociales, económicas y ambientales fortaleciendo el actuar institucional de los GADs, en un trabajo colaborativo para el desarrollo del patrimonio natural y cultural e incida en el mejoramiento de condiciones de la calidad de vida de la sociedad.

La propuesta de Geoparque Mundial de Imbabura surge del potencial natural y cultural asociado al campo geológico, linnológico, lotico, volcanes, valles, cascadas y montañas, ecosistema de páramos, estepas y bosques andinos tropicales, flora y fauna biodiversa relacionada a los pisos climáticos y zonas de vida presentes en la provincia de Imbabura, el legado cultural basado en la reciprocidad con los elementos naturales que fortifican la vida, las manifestaciones, tradiciones y cosmovisión de sus pueblos indígenas, mestizos y afro ecuatorianos fortalecen esta iniciativa, que se fundamenta en dinamizar procesos de investigación, protección, conservación y gestión de los recursos naturales, la educación, organización y alianzas en las actividades productivas entre ellas el turismo local.



Figura 1. Ubicación de geositos del Geoparque Mundial Imbabura

Fuente: Geoparque Mundial Imbabura 2018.

El 17 de abril de 2019, el Consejo Ejecutivo de la UNESCO designó a Imbabura Geoparque Mundial, declaratoria que determina el primer Geoparque Mundial en el Ecuador, designación por un periodo de cuatro años, tiempo que permitió apuntalar el desarrollo de investigaciones en el campo natural, geológico y cultural consolidando en los estudios doce geositos de interés territorial en el cantón Ibarra.

Mediante la recepción de la evaluación de cumplimiento de las directrices del Geoparque, el Comité de gestión motiva el cumplimiento de las recomendaciones generadas por el Consejo Mundial de Geoparques de la UNESCO, orientadas al desarrollo de eventos académicos capacitación, promoción y difusión del geoparque, actualización y consolidación de estudios e investigación científica en relación a los geositos, compilar información cultural, desarrollo de recorridos e integración de niños y jóvenes de los centros educativos, participación institucional y ciudadana lo que posibilitó el mantenimiento de la categoría de geoparque Mundial, del 01 de enero de 2023 hasta el 31 de diciembre de 2026, resultado de la colaboración activa del Comité de Gestión y actores locales, los gobiernos locales, academia y comunidad.

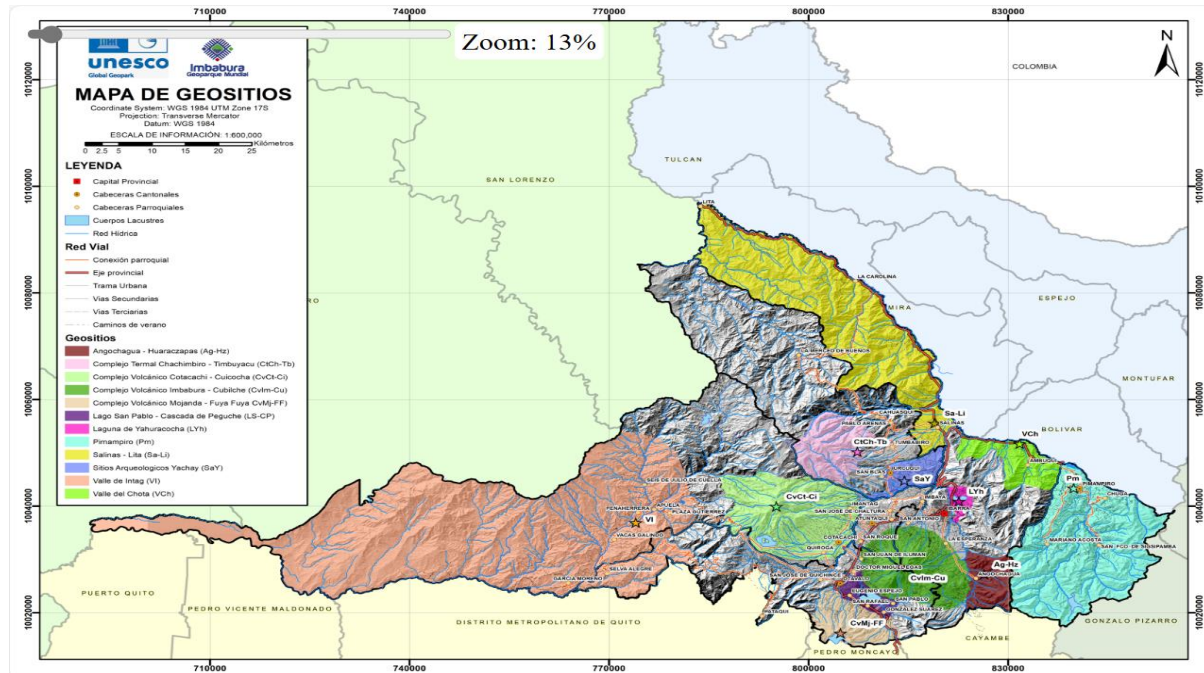
En el territorio residen varios pueblos y nacionalidades organizados entre ellos: Karanki, Awá, Chachi; entre los pueblos Kichwa: Los Otavalos, Natabuelas, Karankis, Kayambis, Shuar y pueblos afroecuatorianos, montubios y mestizos, determinando la multidiversidad e interculturalidad étnica de la provincia de Imbabura, cuya importancia se asocia al patrimonio cultural cuyo interés integra la compilación de información asociada a la historia, tradiciones, manifestaciones, saberes ancestrales, cosmovisiones, parte de la memoria viva en los pueblos y comunidades, desarrollo de actividades asociadas a la geoducción, geoturismo temas de importancia para la dinámicas sociales y culturales del geoparque.

Tabla 2. Atractivos naturales y culturales en los geositios del cantón Ibarra.

Código	Nombre	Tipo
IB 01	Volcán Taita Imbabura	Volcán
IB 02	Cerro Cubilches	Volcán
IB 03	Cerro el Cunro	Volcán
IB 04	Artesón	Domo
IB 05	Angochagua	Domo
IB 06	Cordillera Angochagua	Montaña
IB 07	La Esperanza	Ecosistema páramo
IB 08	Sistema lacustre Yahuarcocha	Laguna
IB 09	Sistema lacustre Cubilche	Laguna
IB 10	Guayabillas	Bosque protector
IB 11	La Rinconada	Valle
IB 12	Chota	Valle
IB 13	Salinas	Valle
IB 14	Añaspamba	Ecosistema páramo
IB 15	Zuleta	Ecosistema páramo
IB 17	Tolas de Zuleta	Tolas
IB 18	Tolas de Guataviro	Tolas
IB 19	Tola de la Luna de Caranqui	Tolas
IB 20	Inca huasi, Caranqui	Tolas
IB 21	El Tablón, Yahuarcocha	Tolas
IB 22	Tolas de Sacapamba	Tolas

Fuente: Geoparque Imbabura 2023.

Dinámica institucional para la declaratoria Área de Protección Ecológica Volcán Taita Imbabura

El 07 de septiembre de 2021, el Ministerio del Ambiente, Agua y Transición Ecológica, a través de la suscripción del Acuerdo Ministerial N° 33. Declara la nueva Área Protegida Autónoma Descentralizada Taita Imbabura con 3.717,48 hectáreas de extensión, catalogada con el número 63 a nivel nacional ecuatoriano, La declaratoria del Área de Protección Ecológica Taita Imbabura fue el resultado de una dinámica social e institucional compleja y colaborativa.

Desde el año 2018, el Gobierno provincial de Imbabura y los municipios de Ibarra, Antonio Ante y Otavalo trabajaron conjuntamente para crear el Consorcio Taita Imbabura. Este consorcio se enfocó en la conservación y el aprovechamiento sostenible del patrimonio natural y cultural de la región, lo que permitió la obtención de la declaratoria como área protegida.

La participación activa de diversas instituciones y actores sociales fue fundamental para lograr este objetivo. El Ministerio del Ambiente, Agua y Transición Ecológica, junto con el Consorcio Taita Imbabura, lideraron la gestión y administración del área protegida. Además, la colaboración entre gobiernos locales, instituciones académicas y la comunidad permitió la implementación de políticas y modelos de gobernanza que promovieron la conservación y el desarrollo sostenible.

El valor ecológico, el Área de Protección Ecológica Taita Imbabura tiene un profundo significado cultural y social para las comunidades indígenas locales, este territorio es un símbolo de la ancestralidad y las tradiciones de estos pueblos, y su protección ayuda a preservar su patrimonio cultural. La participación activa de las comunidades en la gestión y conservación del área también fomenta el desarrollo sostenible y fortalece su identidad cultural.

El desarrollo del Gabinete Sectorial de Desarrollo Productivo en la ciudad de Ibarra, permitió que el Ministerio de Turismo presente el programa “Emprende Turismo”, que busca fortalecer e impulsar la innovación y la productividad de los negocios existentes del sector, además de promover el fortalecimiento de los emprendimientos y la realización de ruedas de negocio y actividades promocionales, la participación con el trabajo de la Policía Turística garantizando seguridad en el territorio y en especial en el ascenso al volcán Imbabura, con el propósito de lograr las certificaciones de guías de turismo locales para el área protegida del volcán Taita Imbabura permitiendo ejercer con legalidad los servicios turísticos. Ministerio de Turismo (2022).

Dinámica social y del turismo rural en la comunidad de San Clemente

El turismo comunitario puede establecerse como un medio para aportar ingresos a través de la creación de empleo a nivel local, evitando la migración a la ciudad para conseguir fuentes de empleo, reducir las desigualdades en las comunidades locales, favorecer al desarrollo rural. La actividad turística en la comunidad se orienta a la oferta de servicios de alojamiento, alimentación, caminatas guiadas y campamentos para los turistas que visitan la zona, con un enfoque vivencial que permite a la comunidad mantener vivas las tradiciones y costumbres y un intercambio cultural entre turistas y habitantes de la comunidad. Terán P. (2021).

La comunidad ha estado involucrada en el turismo comunitario, lo que ha permitido la creación de una nueva forma de producción económica en el territorio. Este enfoque ha fomentado la participación activa de las familias indígenas en la oferta de servicios de alojamiento y alimentación para los turistas, promoviendo un intercambio cultural enriquecedor entre visitantes y residentes.

El factor social que motiva la visita de los turistas a las emprendimientos y comunidad es la identidad cultural como mecanismo de empoderamiento comunitario que permite revalorizar las tradiciones, mitos, leyendas prácticas, valores y principios de comunidad que contribuye a la construcción de un estilo de vida social recíproco, respetuoso con los demás y el medio ambiente, generando un modelo único y original que posiona el disfrute, comprensión y la puesta en valor del destino turístico rural en Imbabura.

La educación y el manejo ambiental son aspectos fundamentales en la dinámica social del turismo rural en San Clemente. La comunidad ha implementado prácticas de forestación, fincas agroproductivas, la crianza de especies menores y la instalación de plantas turísticas familiares en calidad de hospedería y espacios de restauración y alojamiento, por su anexo al territorio del área de protección Taita Imbabura se avizora un potencial de la demanda turística en la comunidad armonizando la calidad de los productos turísticos inclusivos con un enfoque integrador, su participación en espacios de toma de decisiones del Taita Imbabura.

El referente local, regional y nacional de la comunidad de San Clemente como destino turístico rural sostenible, posibilita en el contexto territorial de las parroquias circundantes al volcán Taita Imbabura, un

modelo de coordinación e intercambio de vivencias y aprendizajes de políticas y modelos de gobernanza que promueven la conservación y el desarrollo sostenible. Cooperación importante para fortalecer la identidad cultural de la comunidad y garantizar la sostenibilidad del turismo rural en la región.

Dinámica social de reconocimiento de los mejores destinos mundiales “Best Tourism Villages 2022 premio internacional “OMT” Angochagua, Imbabura

La dinámica social que llevó al reconocimiento de Angochagua como uno de los Mejores Pueblos para el Turismo 2022 por la Organización Mundial del Turismo (OMT) se enfoca en la colaboración y el compromiso de la comunidad local. Los habitantes de Angochagua trabajaron juntos para promover prácticas sostenibles y preservar su patrimonio cultural y natural, situando criterios como la conservación de los recursos culturales y naturales, la sostenibilidad económica, social y ambiental, y la integración de la cadena de valor turística como destino rural innovador e incluyente que genera oportunidades laborales, bienestar y de desarrollo local.

El mejoramiento de la viabilidad desde Ibarra a las comunidades de las parroquias La Esperanza, Angochagua ha permitido incrementar el flujo de turistas y visitantes locales de las ciudades cercanas Ibarra, Antonio Ante, Otavalo y Cotacachi, permitiendo el desarrollo gastronómico, ecoturístico e implementación de locales de restauración y alojamiento en un ambiente rural, donde los saberes artesanales, tradiciones, eventos festivos y el aprovechamiento de los productos que brinda la tierra se integran en productos gastronómicas de deleite para turistas y visitantes.

El galardón de la OMT (2022) como reconocimiento a los mejores destinos mundiales entregado a Angochagua en las parroquias rurales cercanas La Esperanza, San Antonio y Caranqui, propiciando un impacto positivo en la promoción del turismo al área de protección Taita Imbabura, mayor visibilidad de la localidad en el contexto nacional e internacional, incremento del flujo turístico de visitas interesados en la naturaleza, la cultura y la historia de la región

Dinámica social de interacción territorial de los guías locales volcán Imbabura

Contar con guías locales en el volcán Imbabura con una formación integral permite ofrecer servicios orientado a satisfacer las demandas y necesidades de los visitantes, al ser residentes de la zona, poseen un profundo entendimiento de la historia, la cultura y las características territoriales del volcán Imbabura. Esto permite a los visitantes disfrutar de una experiencia vivencial y enriquecedora en campos de bienestar del turista o visitante, en el complejo del volcán Imbabura se identifican tres rutas: Imbabura, Cubilche y La Rinconada, las mismas son operadas, por los guías locales debidamente preparados y equipados con indumentaria y equipos de montaña para servicio de los turistas vistan este enclave turístico de Imbabura dinamizando el aprovechamiento de la riqueza del patrimonio cultural, tradicional, gastronómico y natural, de los pueblos ancestrales Kishwas.

La colaboración institucional y comunitaria es fundamental para el éxito del turismo en el volcán Imbabura. La formación de guías locales ha sido posible gracias al apoyo de diversas instituciones, como el Ministerio de Turismo y el Gobierno Provincial de Imbabura. Esta cooperación ha permitido la implementación de políticas y programas de capacitación que aseguran que los guías estén bien preparados y puedan ofrecer servicios de alta calidad, al modelo de gestión para el desarrollo de la geoeducación, geoturismo y el desarrollo

de destrezas y competencias de desempeño eficaces amigables con los visitantes, la comunidad local y al medio ambiente.

Conclusiones

El reconocimiento internacional de la designación de Imbabura como Geoparque Mundial de la UNESCO ha puesto a la provincia y al país en un referente mundial, destacando la dinámica institucional y social cuyo actuar colectivo investigativo, gestión y amplia participación de los actores y ciudadanos permiten cumplir con los requerimientos para la declaratoria de Geoparque Mundial, cuyo aporte afinca la conservación diversidad geológica y su patrimonio cultural permite la gestión de sitios y paisajes de importancia geológica internacional con un concepto integral de protección, educación, investigación y desarrollo sostenible.

La declaratoria ha fortalecido el sentido de orgullo e identidad entre los habitantes de Imbabura. La comunidad se siente más conectada con su patrimonio geológico y cultural, animando la mayor participación en actividades de conservación y promoción turística; El logro de la designación como Geoparque Mundial ha sido posible gracias a la colaboración entre gobiernos locales, instituciones académicas y la comunidad. Esta cooperación ha sido fundamental para el éxito de los proyectos de geoconservación y geoturismo en la provincia de Imbabura sirviendo de modelo para otras propuestas de declaratorias de Geoparques en Ecuador.

El actuar social e institucional para lograr la declaratoria del área de protección ecológica Taita Imbabura ha tenido un impacto significativo en el turismo y las dinámicas sociales de la región, ha promovido un enfoque de desarrollo sostenible, integrando la conservación del medio ambiente con el desarrollo económico. Esto ha permitido la implementación de proyectos que buscan proteger el atractivo emblemático “el volcán Imbabura” los recursos geológicos, fomentar el turismo responsable, la protección de la biodiversidad y recursos naturales, generando oportunidades de desarrollo de emprendimientos con servicios ajustados a la dinámica social y de la actividad turística.

La declaratoria ha sido posible gracias a la colaboración entre diversas instituciones, incluyendo el Ministerio del Ambiente, Agua y Transición Ecológica, el Gobierno Provincial de Imbabura y los municipios de Ibarra, Antonio Ante y Otavalo, once GADs parroquiales rurales y urbanos, academia y actores relacionados a emprendimientos productivos, la designación del área protegida ha aumentado el interés turístico en la región, atrayendo a visitantes interesados en la naturaleza, la cultura y la historia del Taita Imbabura

El turismo en Taita Imbabura posibilita preservar y promover la cultura y el patrimonio de las comunidades indígenas locales, como los Kichwa Otavalo, Kichwa Kayampi, Kichwa Karanki y Kichwa Natabuela, a través de la promoción de actividades turísticas que destacan la puesta en valor del patrimonio cultural material e inmaterial de las culturas presentes en el territorio, la creación de redes de colaboración solidaria ha sido fundamental para el éxito del turismo en Taita Imbabura. Estas redes han permitido la cooperación entre actores locales y han fortalecido el desarrollo integral de la región.

La experiencia del turismo comunitario en la comunidad de San Clemente, puede generar un efecto multiplicador de los impactos sociales, ambientales, económicos y organizacionales en el Área protección ecológica Taita Imbabura posibilitando que el turismo sea un medio generador de empleos directos e indirectos, determinando que el turismo es un medio que puede permitir reducir los niveles de pobreza con la complementación de las turísticas en las fincas, en los hogares y espacios comunitarios.

El reconocimiento de Angochagua como uno de los Mejores Pueblos para el Turismo 2022 por la Organización Mundial del Turismo (OMT) ha tenido un impacto significativo en la comunidad y el turismo de la región, el reconocimiento ha incentivado la promoción de prácticas turísticas sostenibles que se alinean con los Objetivos de Desarrollo Sostenible (ODS), incluyendo la preservación del patrimonio natural y cultural de la región, ha impulsado la economía local al atraer a más turistas a la región. Esto ha generado mayores ingresos para los negocios y artesanos locales, contribuyendo al desarrollo económico de Angochagua, mediante la colaboración de los gobiernos locales, organizaciones comunitarias y el Ministerio de Turismo, cooperación esencial para el éxito de los proyectos de turismo sostenible para las parroquia rurales y urbanas circundantes al Área de protección.

La dinámica social colaborativo de los guías locales han recibido una formación exhaustiva que incluye tanto teoría como práctica. Esto permite adquirir conocimientos especializados en turismo comunitario y en la operación de rutas específicas en el volcán Imbabura, la formación de guías locales ha contribuido a la creación de empleo en la región y ofrecer servicios de calidad a los turistas, lo que fortalece la economía local.

Los guías locales juegan un papel crucial en la promoción y preservación de la cultura y las tradiciones de las comunidades indígenas de la región. Esto empodera a mantener viva la identidad cultural y a compartirla con los visitantes, prácticas que posibilitan revalorizar la identidad y el patrimonio cultural de los pueblos presentes en el territorio circundante y minimizar el impacto ambiental y promover la conservación del entorno natural del volcán Imbabura.

Referencias

- Arellano S. et al (2018) Geoparques mundiales de la UNESCO y su importancia en el desarrollo sostenible de las comunidades. Estudio de caso: “Geoparque Imbabura” PUCESI
- Asamblea Nacional del Ecuador (2008). Constitución de la República del Ecuador, Montecristi.
- Flores A. et al (2023). Dinámicas sociales asociadas en la actividad turística en el Área protegida volcán Taita Imbabura del cantón Ibarra – Ecuador, Universidad Técnica del Norte.
- Flores A. et al (2024). Estructura protocolaria del patrimonio inmaterial: usos sociales, rituales, actos festivos; área de influencia del volcán Taita Imbabura, Ibarra, Universidad Técnica del Norte.
- Flores C. (2016). Estudio de la situación actual del turismo que se desarrolla en la comunidad San Clemente, Ciudad de Ibarra, Provincia de Imbabura - Ecuador, Universidad Técnica del Norte
- GAD provincial de Imbabura (2021). Área ecológica de conservación Taita Imbabura busca incorporarse al SNAP; <https://www.imbabura.gob.ec/index.php/noticias/blog-noticias/522-area-ecologica-de-conservacion-taita-imbabura-busca-incorporarse-al-snap>
- Geoparque Mundial Imbabura (2018). Proyecto Geoparque Imbabura. All Rights Reserved. Designed By Jefatura de SW y Web / Prefectura de Imbabura.
- Geoparque Mundial Imbabura (2017). Dossier de postulación a la denominación “Geoparque Mundial de la UNESCO”

- Guerrero M, (2024). Promoción turística sostenible para el desarrollo de la parroquia la Esperanza, cantón Ibarra, provincia de Imbabura, Programa de Maestría mención Gestión de Empresas Turísticas, Universidad Técnica del Norte. Ibarra
- Ministerio del Ambiente Agua y Transición Ecológica “MAATE” (2021). Boletín N° 351, 7 de septiembre de 2021, Gabinete itinerante del sector productivo en Ibarra. <https://www.ambiente.gob.ec/nueva-area-protegida-en-ecuador-taita-imbabura/>
- Ministerio de Turismo (2022). El ministerio de turismo promueve la formación de guías y el impulso a la reactivación turística en Imbabura; Boletín 152, <https://www.turismo.gob.ec/el-ministerio-de-turismo-promueve-la-formacion-de-guias-y-el-impulso-a-la-reactivacion-turistica-en-imbabura/>
- Ministerio de Turismo (2024). Imbabura declarada oficialmente “Geoparque mundial”. <https://www.turismo.gob.ec/imbabura-declarada-oficialmente-geoparque-mundial/>
- Ministerio de Turismo (2023). Angochagua y Aguarico recibieron el galardón Best Tourism Village 2022 de la OMT; Boletín de prensa 016, Quito.
- Pupiales G. (2024). Domos geodésicos como estrategia de alojamiento en la Esperanza, Imbabura-Ecuador, Universidad de San Clemente.
- Silva, V. N. (2023). Sostenibilidad en la gestión del turismo comunitario de la comunidad San Clemente, cantón Ibarra. Revista Científica Arbitrada Multidisciplinaria PENTACIENCIAS. Vol.5, Núm. 4. (EspecialISTT23). Pág 227-236.
- Silva, V. N. (2021). La sostenibilidad en la gestión del turismo comunitario de la comunidad San Clemente, cantón Ibarra durante el periodo 2020; Programa de Maestría en Turismo mención de la Gestión de la Calidad total en organizaciones de servicios turísticos. Universidad Técnica de Ambato.
- Terán P. (2021). El turismo comunitario y su aporte al desarrollo de la Comunidad de San Clemente del cantón Ibarra; Universidad Simón Bolívar, Maestría en Gestión y Desarrollo, Quito.
- Unesco. (2024). Geoparques Mundiales de la UNESCO, <https://www.unesco.org/en/igpp/geopark/about>
- Unesco, Red Geolac, (2025). Geoparque Imbabura <https://redgeolac.com/index.php/geoparques/geoparque-imbabura.htm>
- UNESCO. (2018). Programa Internacional de Geo parques de la UNESCO. Obtenido de: <http://www.unesco.org/new/es/office-in-montevideo/natural-sciences/international-programme-for-geosciences-and-geoparks/unesco-global-geoparks>